БЛАГОДІЙНИЙ ФОНД «РІДНІ»

# Звіт діяльності 2024

БО Благодійний фонд «Рідні»
м. Львів, Україна

Створюємо умови для того, щоб кожна дитина відчувала тепло родинного кола, сповнене турботи та  любові.

**3-10** **Про фонд «Рідні»**

6 Наша місія, ціль та цінності
8 Звернення керівниці фонду

**10-17** **2024 рік фонду «Рідні». Головне**

**18-49** **Комплексна підтримка вразливих категорій**

20 Проєкт «Підсилення спроможності громад задля благополуччя дітей»
30 КУ Малий груповий будинок «Спільнота-Рідні»
36 КУ Центр соціальної підтримки дітей і сімей «Рідні» ЛМР
40 Дитячі будинки сімейного типу
44 Підсилення потенціалу відділення «Служби підтримки сім'ї «Центру соціальної підтримки дітей та сімей «Рідні» ЛМР»

**50-53** **Усиновлення та альтернативні форми сімейного виховання**

**54-71** **Психічне здоров'я та психосоціальна підтримка дітей і дорослих (MHPSS)**

56 Проєкт «Ресурси стійкості в освітніх спільнотах» за підтримки World Vision
58 Навчальні курси по методиці роботи з психологічною грою «РаДіти разом»
60 Ресурсно-освітні проєкти для фахівців
62 Благодійний пазл «Місто щасливого дитинства» у співпраці з «ORNER»
64 Співпраця з літературним фестивалем Lviv BookForum
66 Тренінги реалізовані в партнерстві з ЮНІСЕФ
68 Лабораторія психосоціальних рішень
69 Всеукраїнський артфестиваль «Твори СвіТИ»

**72 -83** **Неформальна освіта для молоді, профорієнтаційні програми, соціалізація та адаптація підлітків**

74 Програма неформальної освіти для підлітків та молоді «Спільнота»
76 Дитячі табори
82 Рідні. Амбасадори

**84-95** **Партнерства благодійного фонду «Рідні»**

86 Партнерства
90 Міжнародні події
92 Події в Україні
94 Фонд «Рідні» в медіа

**96-103** **Благодійні акції фонду «Рідні»**

98 Твори добро з Ri та Di
100 Кава з Миколаєм
102 Співпраця з Центром Інтелектуального мистецтва «Меркурій»
103 Співпраця з TheCollectyv

**104-105** **Партнери фонду**

**106-107** **Фінансова звітність фонду**

**108-109** **Команда**

Дбаємо про те, щоб кожна
українська дитина мала шанс
на щасливе майбутнє
у сімейному оточенні з духовними
цінностями!

# Про благодійний фонд «Рідні»

Благодійний фонд «Рідні» — це спільнота підтримки дітей-сиріт, дітей, позбавлених батьківського піклування, дітей, які опинилися в складних життєвих обставинах. Фонд системно та комплексно працює зі сім'ями.

**Наша місія**

## Підтримка кожної дитини шляхом створення безпечного середовища і розвитку інституту сім'ї.

# Цінності

- **Безпека та благополуччя дитини**
- **Командна взаємодія**
- **Прозорість**
- **Відповідальність**
- **Результативність**

**Візія фонду**

# Щасливі діти творять успішне майбутнє!

## Звернення керівниці фонду

Дорогі друзі, партнери та всі, хто підтримує нашу велику спільну справу!

Рік, що минув, приніс нам багато ціннісних проектів задля щасливого майбутнього наших дітей . Завдяки вашій підтримці, вашій вірі та невтомній праці — ми змогли разом подарувати тисячам українських дітей та сім'ям більше добра та надії.

Сьогодні наша місія залишається незмінною: створювати умови, в яких кожна дитина може відчувати безпеку та підтримку, зможе зростити в сім'ї, та бачити перед собою світле майбутнє.

Водночас ми переконані: духовний розвиток дитини — це ключ до формування її особистості, моральних цінностей, життєвоого вектору та здатності долати труднощі з гідністю. Через наші проєкти ми намагаємось закладати в кожну нашу дитину розуміння доброти, милосердя, взаємопідтримки та віри у себе та світ навколо.

І серед усіх наших здобутків я хочу поділитися історією нашої випускниці Діани. Вона прийшла до нашого фонду ще дитиною, стала вихованкою дитячого будинку сімейного типу, яким ми опікуємося, тендітною дівчинкою з великими очима, яка тоді лише мріяла про краще майбутнє. Завдяки спільним зусиллям команди та її нової сім'ї, підтримці благодійників, Діана отримала необхідну освітню та психологічну допомогу, а також любов, турботу, наставництво та віру в себе.
Сьогодні Діана виросла і вже допомагає іншим дітям. Вона стала соціальним фахівцем і працює в одній із програм нашого фонду , допомагаючи дітям та сім`ям пережити кризові ситуації і будувати своє майбутнє. Діана каже: «Коли я була дитиною, мені подарували крила, і тепер я хочу допомагати іншим літати».
Ця історія — яка показує для чого ми працюємо, це приклад того, як підтримка дитини та допомагає зростати та знаходити власний шлях. Те, що ми робимо сьогодні, формує майбутнє, а історія кожної дитини — це шанс для цілої країни на відновлення, зростання та процвітання.

**Я хочу подякувати кожному з вас — нашим партнерам, донорам, волонтерам і команді фонду. Завдяки вам ми маємо змогу змінювати долі та будувати міцну духовну основу для майбутніх поколінь.**

Окремо висловлюю глибоку вдячність нашим захисникам — мужнім Збройним силам України, які щодня дарують нам безцінне — мирне небо, під яким ми можемо реалізовувати всі наші ініціативи.

Ми не зупиняємось. Ми масштабуємо нашу роботу, особливо у східних регіонах, і готові робити ще більше для безпеки, розвитку кожної дитини.

Попереду багато роботи, але я знаю: разом ми здатні на все. Дякую за вашу віру, вашу допомогу та відкриті серця.

***З теплом і вдячністю,***
***Мар'яна Романяк***
***CEO фонду «Рідні»***

MONOPO

У 2024 році фонд «Рідні» продовжив змінювати життя українських дітей і сімей на краще. Які саме досягнення вдалося реалізувати – дізнаєтеся в розділі.

# 2024 рік фонду «Рідні». Головне

# Результати 2024 року

**8 975**
**дітей і сімей**

**отримали матеріальну, освітню та психологічну підтримку**

**5 981**
**захід**

**проведено для розвитку дітей у сфері освіти, культури та соціальної підтримки**

**14 953**
**спеціалісти**

**по всій Україні отримали цінні знання для роботи з дітьми**

**28**
**дітей**

**знайшли нові родини, відчули тепло та турботу**

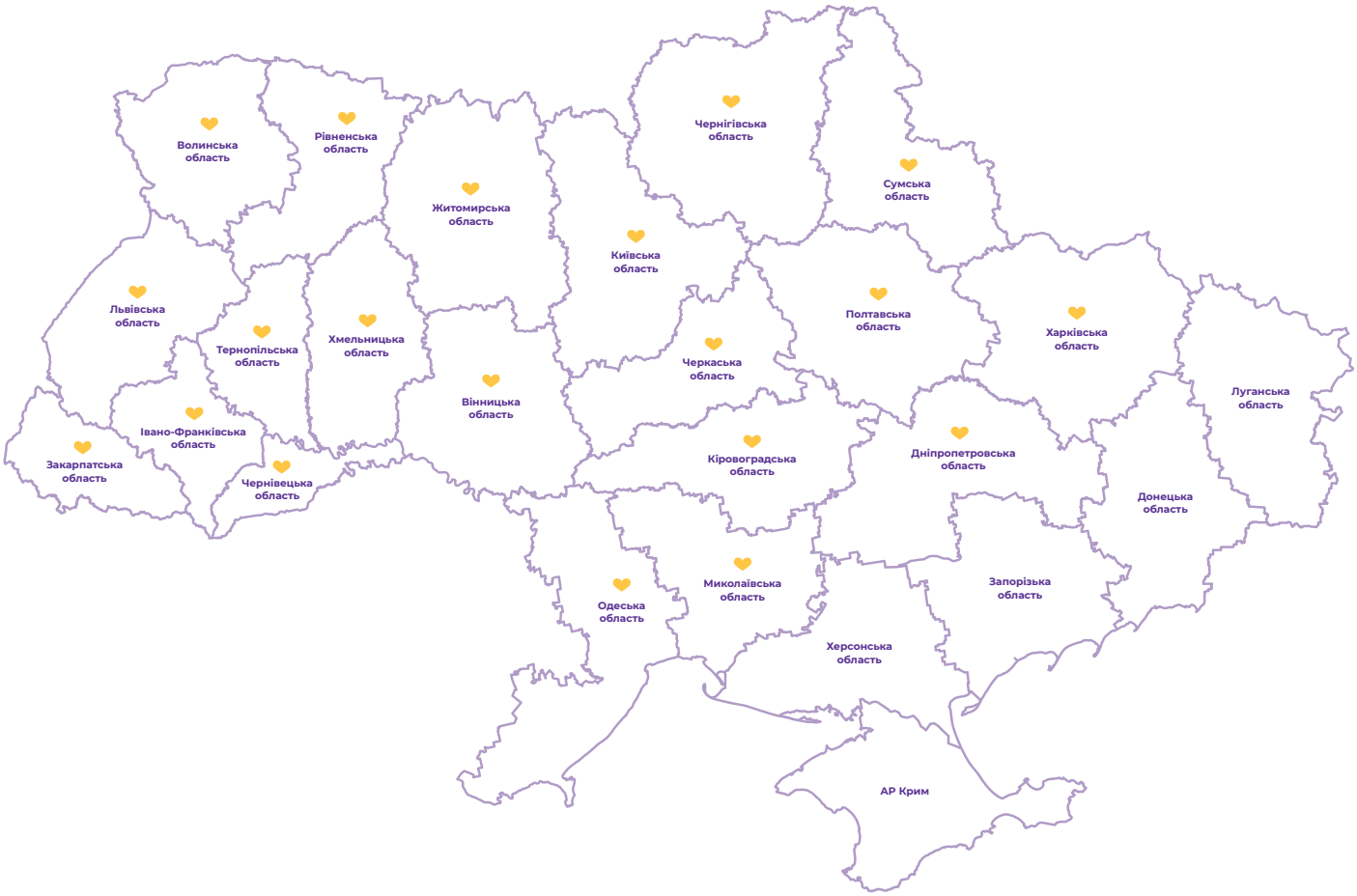


## Діяльність і психологічні продукти фонду поширюються по всій Україні

***без врахування тимчасово окупованих територій Донецької, Луганської, Запорізької, Херсонської областей та АР Крим**

# Основні досягнення за 2024 рік

**Благодійний фонд «Рідні» став частиною світової спільноти**

## GlobalGiving,

що дозволяє залучати підтримку з усіх куточків світу.

## Розпочали проєкт з урядом Британії

для посилення потенціалу відділення «Служба підтримки сім'ї» Центру соціальної підтримки «Рідні», що втілюється у співпраці з Управлінням «Служба у справах дітей» ДГП ЛМР та КУ «Центр соціальної підтримки дітей та сімей «Рідні» ЛМР.

**Продовжили співпрацю**

## з міжнародним фондом ЮНІСЕФ

## Подкаст «Нарешті ми зустрілись»

став доступний на платформі «Україна для кожної дитини» та популярних стрімінгових сервісах (ApplePodcast, Spotify, SoundCloud, MEGOGO та NV Подкасти).

**Провели всеукраїнський артфестиваль «Твори СвіТИ» для дітей з вразливих категорій та охопили**

## 498 дітей

Запустили програму неформальної освіти для молоді та підлітків **у Львові, Дніпрі, Київській та Івано-Франківській областях.**

## 28 дітей

знайшли свої сім'ї.

## 8975 дітей

і їхніх сімей отримали матеріальну, освітню та психологічну підтримку.

## 670 спеціалістів,

які працюють з дітьми, отримали знання та психологічні продукти фонду, надали підтримку понад 1000 бенефіціарам по всій Україні.

## 30 бенефіціарів

стали кандидатами в усиновлювачі та створення інших сімейних форм виховання.

## 2113 молодих людей та підлітків

пройшли навчання по трансформаційній програмі для молоді.

## 498 129 осіб

охопила медіакампанія про усиновлення та сімейні форми виховання.

# Основні напрямки роботи фонду у 2024 році

- **Комплексна підтримка вразливих категорій**
- **Усиновлення та альтернативні форми сімейного виховання**
- **Психічне здоров’я та психосоціальна підтримка дітей та дорослих (MHPSS)**
- **Неформальна освіта для молоді, профорієнтаційні програми, соціалізація та адаптація підлітків**

LLSIX

- Проєкт «Підсилення спроможності громад задля благополуччя дітей»
- КУ Малий груповий будинок «Спільнота-Рідні»
- Центр соціальної підтримки дітей та сімей «Рідні» ЛМР
- Дитячий будинок сімейного типу (ДБСТ)
- Підсилення потенціалу відділення «Служби підтримки сім`ї «Центру соціальної підтримки дітей та сімей «Рідні» ЛМР»

# Комплексна підтримка вразливих категорій

# Проєкт «Підсилення спроможності громад задля благополуччя дітей»

У 2024 році ми продовжили співпрацю з ЮНІСЕФ та успішно втілюємо проєкт, спрямований на підтримку дітей та їхніх сімей, а також популяризацію усиновлення та сімейних форм виховання.

unicef
ДЛЯ КОЖНОЇ ДИТИНИ

**Проєкт «Підсилення спроможності громад задля благополуччя дітей» реалізується Благодійним фондом «Рідні» спільно з ЮНІСЕФ за фінансової підтримки Агентства США з міжнародного розвитку (USAID), народу Японії, Федерального міністерства економічного співробітництва і розвитку Німеччини (BMZ) через державний банк розвитку KfW, Австрійської Агенції Розвитку (ADA) та уряду Франції.**

**В межах спільного проєкту ми працювали в п'яти напрямках:**

- **Психосоціальна підтримка дітей, підлітків та їхніх батьків**
- **Психосоціальна підтримка сімей з вразливих категорій населення**
- **Популяризація та створення альтернативних форм сімейного виховання**
- **Посилення системи захисту дітей на рівні області та громади**
- **Залучення до програми Реінтеграції (повернення дітей з-за кордону)**

**Проєкт охопив п'ять областей в межах західного регіону:**

- **Львівську**
- **Чернівецьку**
- **Закарпатську**
- **Івано-Франківську**
- **Волинську**

**РОДИНА**
ДЛЯ КОЖНОЇ
ДИТИНИ

**Проєкт «Підсилення спроможності громад задля благополуччя дітей»**

## 14 432 дітей та батьків

отримали психологічну допомогу.

## Провели два сімейних фестивалі

в Ужгороді та Мукачеві, які відвідали майже півтори тисячі учасників.

## 25 кейс-менеджерів

працювали з дітьми та сім'ями з вразливих категорій у Львівській та Закарпатській областях.

## 5580 бенефіціарів

тримали індивідуальну підтримку від кейс-менеджерів проєкту.

## Провели тренінги та супервізії для 1800 фахівців,

які працюють з дітьми та їхніми сім'ями.

# Результати проєкту за 2024 рік

## Понад 1300 підлітків

стали учасниками трансформаційної програми та відвідали **понад 100 заходів.**

## 30 бенефіціарів

стали кандидатами в усиновлювачі, опікуни, піклувальники, прийомні батьки та батьки-вихователі.

## 5977 бенефіціарів

отримали психосоціальну підтримку в межах 100 навчань за програмою «Батьківський оберіг».

## Провели два масштабних форуми у Львові та на Закарпатті

Форум «Дитина. Мрія. Родина», присвячений забезпеченню права кожної дитини на зростання у сімейному середовищі, відбувся у Львові та **зібрав понад 200 учасників.**

В Ужгороді провели Форум «З дитиною, для дитини, заради дитини», присвячений забезпеченню найкращих інтересів кожної дитини та розвитку сімейних форм виховання, який **відвідали понад 150 учасників.**

## Провели 7 подій

де підвищили спроможність фахівців у впровадженні реформи «Кращого догляду для дітей» (Better care) на рівні громади та області. **Охопили понад 150 фахівців.**

## Провели понад 19 навчань

для фахівців з надання якісних соціальних послуг, **охопивши понад 400 учасників.**

**Проєкт «Підсилення спроможності громад задля благополуччя дітей»**

## Записали 12 нових епізодів подкасту

в межах якого запрошені гості, батьки, які прийняли дітей в сім'ю поділились власним досвідом, а також обговорили із нашими фахівцями актуальні питання щодо усиновлення та сімейних форм виховання.

## 498 129 людей

охопила медіа кампанія на тему усиновлення та сімейних форм виховання.

## Випуск подкасту з Тетяною Перевезенцевою

«Дитинство в інтернаті. Як інституції впливають на формування особистості дитини?» **увійшов у тижневу добірку найкращих подкастів від НВ медіа.**

## Запустили кампанію зовнішньої реклами, спрямовану на підвищення обізнаності про усиновлення та сімейні форми виховання,

у Львівській та Закарпатській областях.

співпраця з німеччиною
DEUTSCHE ZUSAMMENARBEIT

Виконавець: KFW

With funding from Austrian Development Cooperation

unicef для кожної дитини

Ridni

- **28 дітей знайшли свої сім'ї**
- **Створено 19 сімейних форм виховання**
- **Унікальний кейс — мама і дитина воз’єднані після роз’єдання у «Вікні життя»**

# В Ужгороді відбувся Форум «З дитиною, для дитини, заради дитини», присвячений забезпеченню найкращих інтересів кожної дитини та розвитку сімейних форм виховання.

Участь у ньому взяли 150 учасників, серед яких представники органів державного та місцевого самоврядування, фахівці служб у справах дітей і соціальних служб, громад Закарпатської області, представники благодійних і громадських організацій.

Форум став платформою для обміну досвідом і розробки практичних рішень, що допоможуть захистити права дітей, особливо під час війни, а також забезпечити їхнє право на виховання в сім'ї. Шляхом взаємодії та обміну найкращими практиками ми прагнемо сприяти підвищенню спроможності громад для розвитку сімейних форм виховання: опіки та піклування, прийомних сімей, дитячих будинків сімейного типу.

# У Львові відбувся Форум «Дитина. Мрія. Родина», присвячений забезпеченню права кожної дитини на зростання у сімейному середовищі.

Понад 200 представників органів державної влади та місцевого самоврядування, спеціалістів служб у справах дітей, прийомних батьків та інших зацікавлених осіб об'єднались задля обговорення забезпечення права кожної дитини на зростання в сімейному оточенні.

На форумі комплексно підійшли до питань, які виникають при реалізації державної політики та галузевих регіональних програм щодо забезпечення заходів зі захисту прав кожної дитини, розвитку розвиненої системи сімейних форм виховання дітей-сиріт і дітей, позбавлених батьківського піклування, а також розвитку послуг з підтримки батьків або осіб, які їх замінюють.

ДИТИНА • МРІЯ
РОДИНА

РОДИНА
Для кожної дитини
ФОРУМ
ДИТИНА • МРІЯ
РОДИНА

# spilnota

**КУ Малий груповий будинок «Спільнота-Рідні»** створений Службою у справах дітей Львівської міської ради спільно з благодійним фондом «Рідні». КУ «МГБ «Спільнота-Рідні» має на меті забезпечити комплексну підтримку та розвиток молоді і допомогти розірвати коло сирітства, готуючи підлітків до самостійного життя. Тут можуть проживати діти-сироти, діти, позбавлені батьківського піклування та діти з їх числа. Фонд допоміг з ремонтом приміщення, а також розробив формаційну програму для розвитку та навчання резидентів, підлітків і молоді. Формаційна програма «Спільнота» у Львові діє на базі КУ МГБ «Спільнота-Рідні».

**Наша ціль**

**підготувати підлітків до самостійного життя, створити середовище для розвитку власних умінь, талантів, пізнання себе та світу, сформувати спільноту активних та успішних молодих людей і закласти міцний фундамент моральної та громадської позиції.**

Фонд надав укомплектоване приміщення, а також розробив формаційну програму для розвитку та навчання резидентів, підлітків і молоді. Серед партнерів, які підтримали КУ МГБ «Спільнота-Рідні» - GETEC Group, Ukraine Children`s Action Project, Avalon, The Ambassador Platform. Саме завдяки підтримці партнерів ми маємо змогу створити найкращі умови для дітей, про яких дбаємо.

## Цього року КУ МГБ «Спільнота-Рідні» відзначив першу річницю роботи.

**За цей час малий груповий будинок став безпечним місцем для молоді, де вона продовжує отримувати підтримку та можливості для розвитку. Все це стало можливим завдяки підтримці наших партнерів.**

Наші партнери зі **«The Ambassador Platform»** надали стипендії, що дозволили вісьмом резидентам отримати додаткове навчання, розширену медичну підтримку, технічну допомогу для навчального процесу, а також забезпечення одягом та засобами особистої гігієни.

# Відгуки резидентів КУ МГБ «Спільнота-Рідні»

*Юля*

**Я побачила світ трішки з іншої сторони. «Спільнота» — це те, що я хотіла мати, зокрема особисте життя, підтримка.**

---

**«Спільнота» підвищила навички комунікабельності.**

*Сергій*

**«Спільнота» дає багато можливостей для розвитку.**

*Валентина*

*Ліза*

**Тут багато можливостей, є вільний час для себе, а також підтримка та допомога у будь-якій справі.
Це величезний простір для того, щоб пройти тим шляхом в житті, яким ти хочеш.**

# SPILNOTA FEST

**Спільно з партнерами організували Spilnota Fest, у межах якого зібрали активних підлітків та провели серію тренінгів, майстер-класів та інших активностей.**

SPILNOTA
FEST
30/11/24
JAM FACTORY
SPACE JAM

# КУ Центр соціальної підтримки дітей та сімей «Рідні» ЛМР

КУ Центр соціальної підтримки дітей та сімей «Рідні» ЛМР був створений Службою у справах дітей Львівської міської ради у партнерстві з благодійним фондом «Рідні». Фонд надав укомплектоване приміщення з ремонтом.

**Головна мета роботи КУ Центру «Рідні» ЛМР — це збереження сім'ї та повернення дитини рідним.**

**Саме тут тимчасово може проживати до 26 дітей. Серед них діти, які залишились без батьківського піклування, діти-сироти та діти, які перебувають у складних життєвих обставинах.**

У Центрі працює два відділення: **«Термінове влаштування дітей» та «Служба підтримки сім'ї».**

# Спільний різдвяний обід у КУ Центрі соціальної підтримки дітей та сімей «Рідні» ЛМР

**У теплій атмосфері ми організували спільний обід для дітей Центру.**

Дітки співали колядки, насолоджувалася святковими стравами та просто раділи святу. **А головне – всі відчули, що ми разом, як одна велика сім'я.**

# Зимове свято та вистава від дітей КУ Центру соціальної підтримки дітей та сімей «Рідні» ЛМР

Традиційно кожного року команда Центру збирає партнерів, які підтримують дітей, на передсвяткову зустріч.

**Цього року дітки з вихователями підготували виставу за мотивами «Маленького принца» Екзюпері, що стало символічним нагадуванням для нас, дорослих: ми несемо відповідальність за тих, кого приручили.**

# Дитячі будинки сімейного типу (ДБСТ)

З 2016 року Фонд опікується **двома дитячими будинками сімейного типу у Львові,** створених у партнерстві зі Службою у справах дітей ЛМР. У кожному з них може проживати до 10 дітей, серед них діти-сироти та діти, позбавленні батьківського піклування. Вони отримують усе необхідне для безпечного розвитку, а також комплексну підтримку (навчання, профорієнтація, оздоровлення). Завдяки турботі батьків-вихователів діти живуть у теплій сімейній атмосфері, де кожен відчуває себе потрібним і захищеним.

**Ми пишаємося досягненями наших вихованців ДБСТ!**

## Настя – вступила до Львівського фахового коледжу Львівського національного університету природокористування на спеціальність «Туризм і рекреація».

**Каріна – студентка першого курсу Національного університету «Львівська політехніка», спеціальність «Економіка і менеджмент». Також працює адміністратором у КУ Центр соціальної підтримки дітей та сімей «Рідні» ЛМР.**

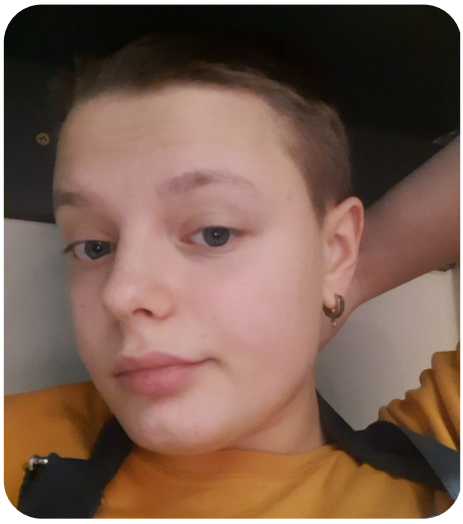

**Світлана студентка Львівського національного аграрного університету за спеціальністю «Дизайн і архітектура».**

# Підтримка випускниці ДБСТ

**Наш фонд став частиною важливої події в житті Лілії Гнатьо — випускниці дитячого будинку сімейного типу. За підтримки Львівської міської ради та нашого фонду, Лілія змогла придбати свою першу квартиру.**

У межах міської цільової програми співфінансування придбання житла дітям-сиротам, дітям, позбавленим батьківського піклування, та особам з їхнього числа, Львівська міська рада забезпечила близько 70% вартості житла, а решту покрив наш фонд. Завдяки спільним зусиллям ми змогли зробити цей важливий для Лілії крок реальністю.

# Проєкт «Посилення потенціалу відділення «Служба підтримки сім'ї» Центру соціальної підтримки дітей та сімей «Рідні» за підтримки Уряду Великої Британії»

У липні 2024 року БФ «Рідні» розпочав реалізацію проєкту «Посилення потенціалу відділення «Служба підтримки сім'ї» Центру соціальної підтримки дітей та сімей «Рідні» за підтримки Уряду Сполученого Королівства Великої Британії та Північної Ірландії, що діє через Міністерство закордонних справ, у справах Співдружності та розвитку у співпраці з Управлінням «Служба у справах дітей» ЛМР та КУ «Центр соціальної підтримки дітей та сімей «Рідні».

**Тривалість проєкту:**

**липень 2024 року – березень 2025 року**

**Мета проєкту:**

**збереження та підвищення потенціалу сімей у кризових ситуаціях для забезпечення благополуччя дітей в Україні шляхом підтримки спроможності та масштабування роботи відділення «Служба підтримки сім'ї» Центру «Рідні», просування рекомендацій та міжсекторальної співпраці зі збереження сім'ї та повернення дитини рідним на законодавчому та суспільному рівнях.**

Проєкт реалізується в межах відділення «Служба підтримки сім'ї» КУ «Центр соціальної підтримки дітей та сімей «Рідні» ЛМР. **Заходи спрямовані на допомогу сім'ям, які потрапили в складні життєві обставини, щоб забезпечити збереження сім'ї задля благополуччя дитини.**

**Проєкт передбачає:**

- **підсилення команди відділення додатковими фахівцями**
- **сприяння міжсекторальній співпраці**
- **розробку методичних рекомендацій діяльності КУ «Центр соціальної підтримки дітей та сімей «Рідні» ЛМР**

Учасниками проєкту стали сім'ї Львівської територіальної громади, які потребують додаткової підтримки фахівців психо-соціального напрямку: дитячі будинки сімейного типу, прийомні та опікунські сім'ї, сім'ї усиновителів, патронатні сім'ї, біологічні сім'ї, які перебувають у складних життєвих обставинах, сім'ї, які виховують дітей з інвалідністю та/або особливими освітніми потребами, сім'ї, які мають статус ВПО.

## Загальна кількість психологічних консультацій > 200

**Були проведені такі заходи вузькопрофільними спеціалістами (корекційний психолог, нейропсихолог, арттренер, логопед-дефектолог)**

**у період з липня 2024 по грудень 2024 включно:**

- **сімейні консультації: 58**
- **індивідуальні консультації: 813**
- **групові консультації: 39 (з них 2 воркшопи та 10 арттерапевтичних занять з дітьми та дорослими)**

Тематика проведених заходів була присвячена подоланню стресу, екологічній взаємодії та розкриттю ресурсів сім'ї.

Групові події допомагать покращити стосунки між батьками та дітьми, сприяти розвитку навичок усвідомлення власних потреб та емоційної саморегуляції батьків/осіб, що їх замінюють. Результатом проведеної роботи стала мотивація до позитивних змін у сімейній взаємодії та зміцненні родинних зав'язків учасників воркшопів, арт терапевничних та групових занять.

## В межах проєкту у 2024 році психосоціальними послугами охоплено 84 сім'ї, в яких виховуються 144 дитини:

**7 листопада 2024 року відбувся Форум «Коли додому?»**, метою якого стало всебічне обговорення нагальних питань, пов'язаних з наданням підтримки дітям та сім'ям, які опинилися у кризових життєвих ситуаціях; учасники аналізували потреби дитини та її сім'ї, шукали ефективні рішення для реінтеграції дітей у родини або виховання в альтернативних сімейних формах.

Форум відбувався одночасно у двох форматах — офлайн та онлайн, що дало можливість долучитися більшій кількості учасників з усієї України. **Захід зібрав понад 180 учасників,** серед них були представники органів місцевого самоврядування, спеціалісти служб у справах дітей з різних областей, фахівці із соціальної роботи та представники громадських організацій.

Захід відбувся в межах проєкту «Посилення спроможності відділення «Служба підтримки сім'ї Центру «Рідні» , який реалізує БФ «Рідні» у співпраці з Управлінням «Служба у справах дітей» ДГП ЛМР та КУ «Центр соціальної підтримки дітей та сімей «Рідні» ЛМР» за підтримки Уряду Великої Британії.

- Гаряча лінія з питань усиновлення та сімейних форм виховання
- «Нарешті ми зустрілись» — подкаст про усиновлення та сімейні форми виховання

# Усиновлення та альтернативні форми сімейного виховання

# Гаряча лінія з питань усиновлення та сімейних форм виховання

За рік робити на гарячу лінію надійшло понад 800 звернень. Кожен, хто зателефонує на гарячу лінію, отримає відповіді на свої запитання, інформаційну консультацію, а також (за бажанням) юридичні та психологічні консультації.

**Усиновлення та альтернативні форми сімейного виховання:**

- **Гаряча лінія**
- **Популяризація усиновлення та сімейних форм виховання**
- **Індивідуальні консультації (психологів, юристів)**

Гаряча лінія діє у Львівській та Закарпатській областях у межах спільного проєкту Благодійного фонду «Рідні» та ЮНІСЕФ, що реалізується за фінансової підтримки Федерального міністерства економічного співробітництва і розвитку Німеччини (BMZ) через державний банк розвитку KfW та Австрійської Агенції Розвитку (ADA).

# «Нарешті ми зустрілись» — подкаст про усиновлення та сімейні форми виховання

У нашому подкасті батьки, які прийняли дітей у сім'ю, діляться власним досвідом, а також обговорюють з нашими фахівцями — юристом та психологом — цікаві й актуальні питання. Ці розмови можуть допомогти вам на шляху прийняття дитини в сім'ю та дати відповіді на безліч запитань.

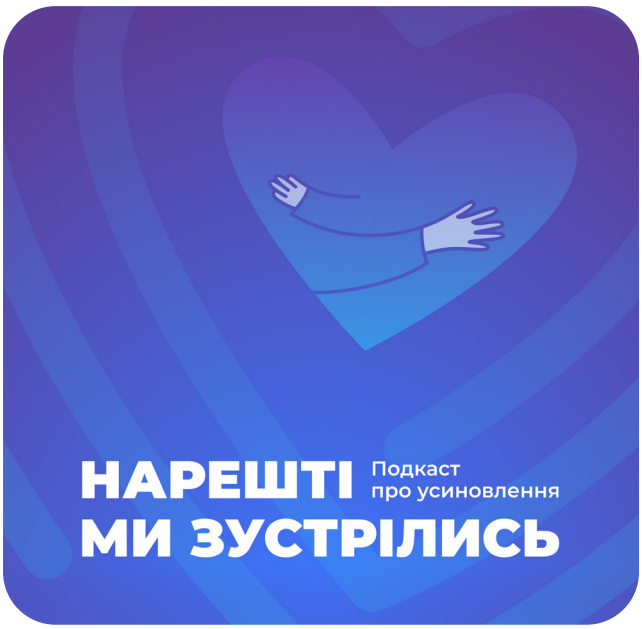


## ✦ Подкаст вже переглянули та прослухали понад 88 000 разів.

**Подкаст доступний для прослуховування на ApplePodcast, Spotify, SoundCloud, Megogo, NV Podcast.**

Merry
Sith-mas

- Проєкт «Ресурси стійкості в освітніх спільнотах» за підтримки World Vision Ukraine Crisis Response
- Психологічні продукти фонду
- Навчання, тренінги
- Артфестиваль «Твори СвіТИ»

# Психічне здоров’я та психосоціальна підтримка дітей та дорослих (MHPSS)

# Проєкт «Ресурси стійкості в освітніх спільнотах» за підтримки World Vision

Благодійний фонд «Рідні» приєднався до портфоліо перевірених партнерів World Vision International і за підтримки World Vision Ukraine Crisis Response у 2024 році розпочав реалізацію проєкту «Ресурси стійкості в освітніх спільнотах», мета якого — адаптація та зміцнення психологічної стійкості дітей і сімей, що постраждали від війни.

**Чим унікальний цей проєкт?**

- **Допомагає розвивати компетенції та посилювати спроможність соціальних працівників, психологів та вчителів закладів загальної середньої освіти задля створення безпечного середовища для дітей та сімей.**

- **Сприяє покращенню психоемоційного стану дітей та сімей через взаємодію з ресурсними методиками за сприяння фахівців.**

**Проєкт складається з кількох послідовних етапів та буде реалізовуватись у 2025 році у Львові та Дніпрі.**

**Етапи проєкту:**

- **Проведення двох ресурсно-освітніх форумів «Точки опори» у Львові та Дніпрі**
- **Навчальний онлайн-курс по роботі з методичним набором «Хвилялька» та практична частина для впровадження інструмента в роботу**
- **Онлайн-практикум з написання терапевтичних казок**
- **Написання учасниками терапевтичних казок і створення ілюстрованої збірки**

# Організація та проведення навчальних курсів по методиці роботи з психологічною грою «РаДіти разом»

У 2024 році курс пройшли 60 учасників, серед яких психологи, педагоги та соціальні працівники з різних областей. Було проведено три офлайн та два онлайн-курси.

Особливість психологічної гри «РаДіти разом» полягає у тому, що тут немає правил, тому учасник або група учасників можуть створювати для себе ті, які вони забажають, залежно від віку дітей. Саме через написання правил створюється атмосфера безпеки, відповідальності.

# «Ресурсно-освітні проєкти для фахівців»

## «Освітнє коло: Навколо слова»

У заході взяли участь 120 фахівців освітньої сфери, які представляли 39 навчальних закладів Львівської області та 22 навчальних заклади Київської області.

## Ресурсно-тренінгова програма «Мистецтво відновлення»

У заході взяли участь 47 осіб, серед яких соціальні працівники, педагоги та психологи Чернівецької області.

**Мета заходів:** сприяти професійному та особистісному розвитку фахівців освітньої сфери через підвищення рівня емоційно-етичної компетентності та аналіз практичних інструментів емоційно-психологічного відновлення.

**Результати заходів:**

- **Забезпечені умови для емоційного та фізичного відновлення учасників**
- **Фахівці розвинули навички самопідтримки та подолання стресу**
- **Посилена ресурсність фахівців, що працюють в умовах високого психологічного навантаження**
- **Надані сучасні методики та практики психоемоційної підтримки та фахові інструменти кейс-менеджменту**

# Створення благодійного пазлу «Місто щасливого дитинства» у співпраці з «ORNER»

«Місто щасливого дитинства» — пазл про радісне дитинство у найкращому місці.

У місці, де кожен почувається прийнятим, де поважають різноманіття та цінують індивідуальність. У місці, де, хоч усі різні, кожен почувається однаково оточеним турботою.

**Основні цінності, втілені в сюжеті пазлу:**

- **Прийняття та інклюзія**
- **Родинні традиції та зв’язок поколінь**
- **Турбота та підтримка**
- **Радість навчання**
- **Повага до природи та екологічні ініціативи**
- **Творче самовираження**
- **Безпека та довіра**
- **Гармонія та взаємодопомога**
- **Свято та радість спілкування**

Зібрані кошти допоможуть організувати Всеукраїнський артфестиваль «Твори СвіТИ», де діти з вразливих категорій зможуть емоційно виражатися, розвивати вроджену креативність та пізнавати світ.

# Співпраця з літературним фестивалем Lviv BookForum

В межах 31-ого Міжнародного літературного фестивалю Lviv BookForum, БФ «Рідні» організував та провів спеціальні заходи з метою поширення досвіду психологічної підтримки дітей через казкотерапію. Це була чудова можливість познайомитися з нашою діяльністю та дізнатися, як казки допомагають дітям і дорослим долати складні життєві ситуації.

**Панельна дискусія на тему: «Казки для дітей чи дорослих: хто потребує їх більше?»**

Учасники дискусії — психологиня Світлана Омельницька, письменниця Дара Корній та головна редакторка видавництва “Маґула” Надія Жила — обговорили актуальність казки з точки зору психологічного запиту, творчого самовираження та ринкового попиту в умовах сучасної України.

**Лекція на тему: «Відновлення казкою: джерело сили сімейної взаємодії»**

Казкотерапевтка Світлана Омельницька поділилася інструментами, які допомагають збагатити досвід читання та слухання казок, надаючи додатковий ресурс як для дітей, так і для дорослих.

# Тренінги, реалізовані в партнерстві з ЮНІСЕФ

## «Батьківський Оберіг»

Проведений тренінг-навчання для фахівців з підвищення батьківських компетенцій. Відбулась фіналізація методичного матеріалу: посібник «Батьківський оберіг» + «Їжачок, який знайшовся». Створена електронна збірка казок про Хвиляльку на основі казок, написаних учасниками під час тренінгу.

## «Ненасильницьке спілкування під час роботи зі сім'ями СЖО»

Проведено тренінги з метою сформувати в учасників знання та навички з питань конфліктології через механізми ненасильницького спілкування для подальшої роботи зі сім'ями, які опинилися в складних життєвих обставинах.

Вдалось охопити 67 учасників зі Закарпатської області.

## «Соціально-психологічна технологія адаптації дитини в новій сім'ї за методикою «Їжачок-помічничок»

Проведено тренінги з метою підвищення знань та навичок спеціалістів служб у справах дітей у роботі з дітьми, що адаптуються в нових сімейних умовах.

Було охоплено 53 спеціалісти зі Закарпатської області.

## «Терапевтичний їжачок»

Провели серію тренінгів, щоб допомогти учасникам опанувати знання та навички роботи з дітьми за допомогою іграшок («Терапевтичний їжачок – мама і дитинча»). Тренінги спрямовані на розвиток стійких поведінкових стратегій резильєнтності в умовах війни та забезпечення психосоціальної підтримки.

Охопили 120 учасників зі Закарпатської області.

# Лабораторія психосоціальних рішень

Лабораторія психосоціальних рішень — проєкт департаменту психологічної супервізії фонду «Рідні».

**Мета Лабораторії:**

**розробка та впровадження психосоціальних рішень (продуктів, сервісів, подій)**

**Психологічні продукти:**

- **Психологічна гра «РаДіти Разом»**
- **Набір для сімейної взаємодії «Хвилялька» (українська версія ляльки Worry doll)**
- **Збірка терапевтичних казок «Казка про Каску»**
- **Благодійний пазл «Місто щасливого дитинства» у партнерствіз брендом «ORNER»**

# Всеукраїнський артфестиваль «Твори СвіТИ»

Благодійний фонд «Рідні» створив та організував творчий проєкт – Всеукраїнський артфестиваль «Твори СвіТИ» для дітей вразливих категорій: дітей-сиріт, дітей, позбавлених батьківського піклування, тих, хто перебуває у складних життєвих обставинах, а також постраждалих унаслідок війни.

**Артфестиваль став безпечним майданчиком для дітей, де вони змогли емоційно виражатися, розвивати вроджену креативність та пізнавати світ.** Заходи проводились в форматі артмайстерок охоплюючи різні мистецькі напрями.

## У 2024 році проєкт був реалізований у

# Львівській, Івано-Франківській, Черкаській та Харківській областях. Вдалося залучити близько 500 дітей.

Завдяки різноманітним формам взаємодії у творчому процесі з фахівцями та іншими дітьми, учасники отримали необхідні ресурси та досвід творчого вираження для укріплення внутрішніх опор перед складними життєвими ситуаціями та викликами повномасштабного вторгнення задля щасливого майбутнього України.

YAZAKI

- Формаційна програма «Спільнота»
- Дитячі табори
- Рідні. Амбасадори

# Неформальна освіта для молоді, профорієнтаційні програми, соціалізація та адаптація підлітків

# Програма неформальної освіти для підлітків та молоді «Спільнота»

**Програма неформальної освіти «Спільнота» — це проєкт, спрямований на підтримку підлітків з вразливих категорій.**

**Метою програми є створення безпечного простору, де підлітки можуть отримати психологічну, соціальну та емоційну підтримку, розвивати життєві навички та адаптуватися до умов воєнного стану. У рамках програми проводяться майстер-класи, тренінги, практичні вправи, зустрічі, івенти та виїзні екскурсії, що допомагають учасникам покращити управління емоціями та знизити рівень стресу та тривожності.**

Завдяки підтримці Ukraine Children`s Action Project вдалось залучити до програми 167 підлітків Львова, 31 підлітка Дніпра, які отримали знання з профорієнтації, неформальної освіти та психологічну підтримку.

Завдяки партнеру The Collectyv у Київській області залучено 60 підлітків які протягом трьох місяців проходили програму у м.Фастів та м.Гребінки.

До формування програми долучились партнери Авалон, Вчасно, Укренерго, які забезпечили програму лекціями, воркшопами та екскурсіями з можливістю стажування.

**Основні напрямки програми: психологічна, профорієнтаційна та освітня підтримка для підлітків та молоді від 14 до 23 років.**

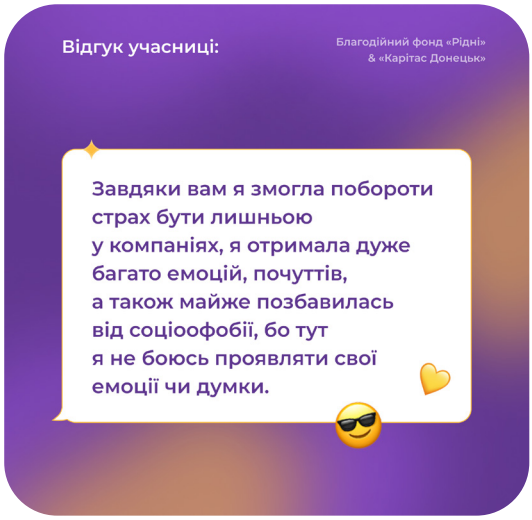


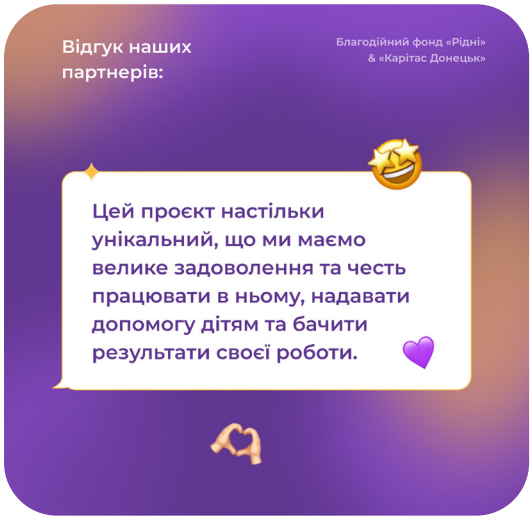


**Програма реалізовується у Львові, Києві та Івано-Франківську, раніше також діяла у Дніпрі.**

У грудні 2024 року розпочалась програма для підлітків та молоді в Івано-Франківську за підтримки Ukraine Children`s Action Project, де, крім неформальної освіти, підлітки мають можливість отримати освітню підтримку до вступу у вищі навчальні заклади.

# Дитячі табори

Проведено **літній табір для дітей з КУ «Центр соціальної підтримки дітей та сімей «Рідні» Львівської міської ради».** Табір відбувався у селі Стрілки Самбірського району.

Діти отримали потужний виховний та патріотичний досвід: навчалися бути лідерами, підтримувати один одного, діяти згуртовано та брати відповідальність.

Головна мета табору — створити для дітей можливість весело, пізнавально та безпечно провести час, здобути цінний досвід, знайти нових друзів і створити спогади, які залишаться з ними на все життя.

Програма табору гармонійно поєднала навчальні, виховні та практичні елементи. Спортивні змагання, регбі, смуга перешкод і квест допомагали дітям ставати сильнішими фізично та ментально. Вивчення повстанських пісень, обговорення символів України та сучасних викликів сприяли глибшому розумінню своєї країни.

Дискусії про цінності, лідерство, мовне питання, а також протистояння інформаційним атакам (IPSO) допомогли учасникам краще орієнтуватися в сучасному світі та ставати його активними творцями.

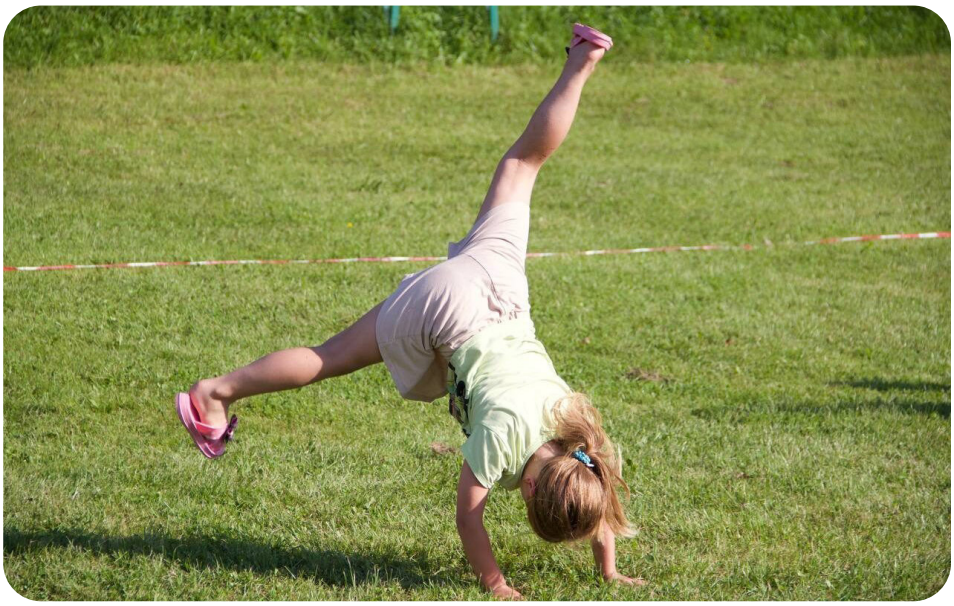

День у таборі розпочинався з руханки і танців. Упродовж дня діти брали участь у мінііграх, дискусіях, майстер-класах, командних випробуваннях та походах на природу. Такі активності сприяли згуртуванню, розвитку нових навичок і відкриттю власних талантів.

**Тема табору «Сміливість»:**

- **Емоції**
- **Спілкування**
- **Профорієнтація**
- **Самодисципліна**

**Діти вчилися проявляти сміливість не лише у випробуваннях, а й у демонстрації власних талантів, відкритості до нового досвіду та підтримці одне одного.**

**До табору долучилися:**

- **Діти, які постраждали від війни та переїхали до Львова з Донецької та Луганської областей**
- **Діти, які проживають у Центрі матері та дитини «Незламні матусі»**
- **Діти із сімей, які опинилися у складних життєвих обставинах**
- **Діти, позбавлені батьківського піклування, які тимчасово перебувають у КУ «Центрі соціальної підтримки дітей та сімей «Рідні» ЛМР**

# Футбольний табір, організований «Центром Опіки Сиріт» за фінансової підтримки компанії «Beetroot»

**22 юнаків з вразливих категорій взяли участь у футбольному таборі, який став не лише спортивним збором, а й частиною комплексної програми психоемоційного відновлення.** Протягом тижня учасники долали наслідки стресу, зміцнювали емоційну стійкість, відновлювали навички соціалізації через командну взаємодію та психологічну підтримку та готувались до чемпіонату з футболу.

Програма табору поєднувала щоденні інтенсивні тренування з психологічною підтримкою, допомагаючи юнакам знижувати тривожність, зміцнювати впевненість у собі та готуватися до змагань. Робота в команді розвивала довіру та згуртованість.

Окрім фізичної підготовки, учасники проходили групові сесії з психологами, що сприяли кращому розумінню своїх емоцій та подоланню травматичного досвіду. У результаті юнаки стали більш відкритими, впевненими та готовими до викликів як на полі, так і в житті.

**Дякуємо партнерам за підтримку цієї ініціативи, яка допомагає дітям, що пережили складні життєві обставини, знайти нові можливості для розвитку та впевнено дивитися в майбутнє.**

Особливим доказом ефективності табору стала участь команди у чемпіонаті «Hope for Mundial», де вони вибороли третє місце серед 24 команд. А також взяли участь в «Silver liga», яку організувало об'єднання аматорських команд мініфутболу Львівщини та зайняли перше місце. Ці результати стали не лише спортивним успіхом, а й символом особистісного зростання та згуртованості.

# Рідні. Амбасадори

**Програма з можливостями особистого розвитку та перших професійних кроків у соціальній сфері з Рідними.**

Амбасадори фонду активно працювали з проєктами фонду, організовували заходи та допомагали створювати безпечний і творчий простір для дітей і сімей.

Серед реалізованих проєктів серія освітніх, розвивальних, творчих занять та заходів для матерів та дітей у Центрі «Матері та дитини» та для резидентів КУ МГБ «Спільнота-Рідні».

**Завдяки проєкту студенти змогли отримати цінний досвід роботи у соціальній сфері та благодійності, взяти участь у різноманітних проєктах фонду та ініціювати власні, розвинути особисті та професійні навички.**

**Ми раді були ближче познайомитися, поділитися досвідом і надихнути молодь обирати шлях у соціальній сфері, зокрема в нашій організації.**

БЛАГОДІЙНИ

# Партнерства благодійного фонду «Рідні»

# GlobalGiving

**«GlobalGiving»** — це надійна платформа для краудфандингу, що дозволяє легко та безпечно підтримувати місцеві проєкти з будь-якої точки світу.

Фонд «Рідні» став частиною світової спільноти GlobalGiving, що дозволяє залучати підтримку з усіх куточків світу. В межах нашої співпраці ви можете зробити свій внесок на підтримку дітей з вразливих категорій та дітей, що постраждали від війни.

GlobalGiving

Ваші внески допоможуть нам надати психологічну підтримку та гуманітарну допомогу щонайменше 1000 дітям, серед яких діти-сироти, діти, позбавлені батьківського піклування, та ті, хто постраждав від російської агресії в Україні.

**Наша CEO Мар'яна Романяк провела надзвичайно важливу зустріч з командою «GlobalGiving» у столиці США.** Обговорили з партнерами майбутні плани та можливості розширення співпраці для залучення ще більшої підтримки наших програм допомоги дітям з вразливих категорій та дітям, які постраждали від війни в Україні.

Ми вдячні організації «Global Giving» за партнерство та з нетерпінням чекаємо на нові перспективи для розвитку наших ініціатив на глобальному рівні!

# Щедрий вівторок

**Ми провели цей день у колі наших партнерів, щоб сказати найщиріше «Дякуємо». Це був теплий і щирий захід, де ми говорили, ділилися думками й просто насолоджувалися часом разом.**

# Колаборація з брендом «GIDNIST'»

**У співпраці з «GIDNIST'» створили унікальні благодійні футболки, частина коштів з продажу яких передана у наш фонд на підтримку дітей, які зростають без рідних.**

# Міжнародні події

## Самміт майбутнього ООН

Наша CEO Мар’яна Романяк мала унікальну можливість взяти участь у самміті ООН, де обговорювалися найактуальніші питання майбутнього світу. Однією з важливих тем самміту стало лідерство серед молоді.

Молодь — це рушій змін. Самміт зібрав лідерів зі всього світу для обговорення ролі молодих людей у формуванні кращого майбутнього.

## Участь у Всесвітньому економічному форумі у Давосі

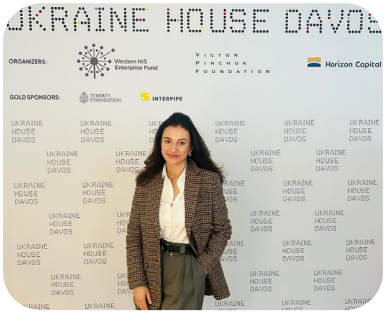


Наша CEO Мар'яна Романяк відвідала цю подію і зазначила:

«На форумі було багато міжнародної преси, і це дало змогу тримати Україну в топі новин, говорити про наслідки війни, про важливість військової підтримки, про повернення українських військовополонених та повернення депортованих у росію українських дітей».

## The World Children Day у Ватикані

У межах цієї події відбулася зустріч міжнародної делегації у складі України, Польщі, Індонезії з Папою Франциском.

Наш фонд був запрошений на конференцію щодо захисту прав дітей у Римі, де була змога розповісти міжнародній спільноті більше про роботу нашого фонду та ситуацію в Україні зараз.

Також Папа Франциск зустрівся і поспілкувався з українськими дітьми, які постраждали через війну і побачили на власні очі наслідки агресії ворога.

## Fice 35 конгрес у Хорватії

Протягом трьох днів команда фонду разом з міжнародними колегами обговорювали найактуальніші виклики у сфері дитячого захисту. На конгресі можна було почути про досвід молодих людей, які виросли у різних формах альтернативного догляду. Хорватські колеги також представили свої інноваційні моделі допомоги дітям з вразливих категорій.

# Події в Україні

## Засідання Координаційної ради із забезпечення права дитини на зростання в сімейному оточенні у Львівській області

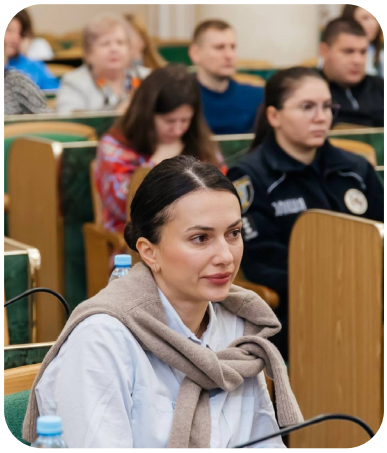

Наша CEO Мар'яна Романяк, яка є членом Координаційної ради, взяла участь у засіданні Координаційної ради із забезпечення права дитини на зростання в сімейному оточенні у Львівській області.

Засідання було ініційоване Офісом Уповноваженого Верховної Ради України з прав людини та Координаційним центром з розвитку сімейного виховання та догляду дітей.

## Участь у пресконференції за результатами моніторингових візитів Офісу Омбудсмана та ГО (м.Київ)

Команда фонду взяла участь у моніторингових візитах та у пресконференції за результатами моніторингових візитів Офісу Омбудсмана та громадських організацій до дитячих закладів Львівської та Тернопільської областей.

Серед спікерів виступила CEO БФ «Рідні» – Мар’яна Романяк. Метою пресконференції було висвітлення системних проблем інституційного догляду та пошук шляхів їх вирішення.

## Благодійний форум «Майстри Добра» від Forbes Ukraine

Ми взяли участь у форумі, де зібралися представники бізнесу, благодійних організацій та активісти, аби поділитись досвідом та обговорити, як разом можемо зробити світ кращим.

Форум «Майстри Добра» дав можливість не лише дізнатися про нові підходи до благодійності, стратегії та партнерства, спрямовані на підтримку тих, хто цього найбільше потребує, а й зав'язати нові знайомства з потенційними партнерами. Ці зустрічі надихають і дають нові сили для розвитку наших ініціатив!

## Різдвяна зустріч з British Embassy Kyiv

Наша CEO Мар'яна Романяк мала честь зустрітися з Послом Великої Британії в Україні Мартіном Гаррісом та командою Посольства Великої Британії.

«Дякую British Embassy Kyiv за цю різдвяну зустріч. Дуже радію нашому партнерству. Дякую Пану Послу, Мартіну Гаррісу, і всій команді Посольства Великої Британії за ваш величезний внесок в Україну та майбутнє українських дітей!» – додає Мар'яна Романяк.

# Фонд «Рідні» в медіа

Охопили **понад 500 000 людей** через медіа та цифрові платформи.

**Більше 70 згадок у ЗМІ,** включно з провідними українськими медіа.
Публікації у «**Vogue Ukraine», «ELLE», «Радіо Свобода», «Hromadske», «НВ».**

hromadske

Вихованиця ДБСТ Діана, який підтримує фонд, розповіла свою історію у статті для «**Hromadske»**.

Happy Monday

СЕО фонду розповіла, чому обрала роботу в благодійному фонді замість успішної медіакар'єри у статті для «**Happy Monday»**.

NEW VOICE

Розповіли про усиновлення під час війни для «**New Voice»** медіа.

VOGUE

Про серію благодійних виставок нашого партнера The Collectyv , які він організував для підтримки фонду розповіли у «**Vogue»**.

ELLE

Рідні спільно з партнером Laska store потрапили у список благодійних ініціатив на підтримку українців за версією журналу «**ELLE»**.

ТВОРИ
ДОБРО З
RI TA DI
RIDNI.ORG.UA
Ridni

- Твори добро з Ri та Di
- Кава з Миколаєм
- Співпраця з Центром Інтелектуального мистецтва «Меркурій»
- Співпраця з TheCollectyv

# Благодійні акції

# Твори добро з Рі та Ді

Наші партнерські заклади традиційно об'єднали зусилля, щоб підтримати реалізацію Всеукраїнського артфестивалю «Твори СвіТИ» для дітей з вразливих категорій.

**Головна мета цієї акції у 2024 році** зібрати кошти на реалізацію Всеукраїнського артфестивалю «Твори СвіТИ».

**Кожен охочий міг придбати страву, напій або ж скористатися певною послугою у мережах закладів наших партнерів. За підсумками акції вдалося зібрати 119 082 гривні на організацію Всеукраїнського артфестивалю, який відбудеться у 2025 році.**

Відеозвіт:

Партнери акції:

**Завдяки спільним зусиллям вдалося зібрати:**

# 119 082 грн.

# Кава з Миколаєм

Благодійна акція, в межах якої кожен охочий міг придбати смачні кавові напої, ароматні зерна з особливими наліпками та смаколики в закладах, які долучились до ініціативи.

**Головна мета цієї акції у 2024 році** психосоціальна підтримка, наставництво та практичне навчання для допомоги підліткам у межах програми неформальної освіти “Спільнота” у Київській області.

Відеозвіт:

Партнери акції:

coffee Lab

Французькі канікули

Чічка

SVIT KAVY

VAV coffee

**Завдяки спільним зусиллям вдалося зібрати:**

# 141 901 грн.

# Співпраця з Центром інтелектуального мистецтва «Меркурій»

У межах виставки «Моя територія» запустили благодійну ініціативу для підтримки дітей, які постраждали від війни.

ЦЕНТР ІНТЕЛЕКТУАЛЬНОГО МИСТЕЦТВА МЕРКУРІЙ

Відвідувачі мали можливість долучитися до ініціативи, придбавши благодійний квиток або унікальні листівки. Частина виручених коштів була спрямована на психосоціальну підтримку дітей, якими опікується фонд.

Особливим елементом ініціативи став вхідний квиток, на якому зображено спільну художню роботу резидентів КУ МГБ «Спільнота-Рідні» ЛМР, створену під час заняття з малярства.

# Співпраця з The Collectyv

«The Collectyv» — це унікальний проєкт українського сучасного мистецтва, створений за сприяння «Roman Sviridov Gallery» та реалізований незалежними українськими митцями.

У межах проєкту у Національному художньому музеї України в Києві відбулася благодійна виставка та благодійний аукціон, частина коштів з якого була спрямована до фонду «Рідні» на підтримку програми неформальної освіти «Спільнота».

The Collectyv
Charity Auction of Ukrainian Contemporary Art

Також у межах партнерства з «The Collectyv» ми організували інтерактивний майстер-клас для дітей та зустріч із сучасними українськими художниками Іриною Максимовою та Олександром Крижановським.

Діти отримали можливість дізнатися більше про сучасне мистецтво, взяти участь у творчому процесі та відвідати екскурсію виставкою, яку провели куратори проєкту.

# Партнери фонду

unicef для кожної дитини
STREET CHILD UKRAINE
OCHA
Служба у справах дітей
HUMAN RIGHTS WATCH
GlobalGiving
MRIY DIY освітній центр
UK International Development Partnership | Progress | Prosperity
УМПД Українська мережа за права дитини
Координаційний центр з розвитку сімейного виховання та догляду дітей
Львівська обласна військова адміністрація
Львів відкритий для світу
Львівська міська рада
Управління Служба у справах дітей
УКРЕНЕРГО Національна енергетична компанія
World Vision
BERTA GROUP
Український Католицький Університет Центр гідності дитини
Омбудсман України Ombudsman of Ukraine
Закарпатська обласна державна адміністрація
The Ambassador Platform
CAF Charities Aid Foundation
Каритас Донецьк Caritas Donetsk
With funding from Austrian Development Cooperation
avalon
співпраця з німеччиною DEUTSCHE ZUSAMMENARBEIT
BEETROOT
OlamAid
Ukraine Children's Action Project Проєкт "Дії для дітей України"
Вчасно
ORNER

ДІМО
Національний офіс дітей та молоді

UNFPA

The Collectyv
Charity Auction of Ukrainian Contemporary Art

hro
hromadske

RIKOTA
СТОМАТОЛОГІЯ

Happy Monday

Forbes

SISTERS

TBF Group

The Village

FACTORY FAM

NV
NEW VOICE

ЩОСЬ ЦІКАВЕ

coffee lab

Narcissist

БАБА
PEPEDALA

SVIT KAVY

VAV
coffee

Чічка
кава · пляцки · кераміка

UKRAINIAN CATHOLIC UNIVERSITY

amber*

LION'S CASTLE

Французькі канікули

VOGUE

Parodent
MEDICAL CENTER

LIFE IS GOOD
Playmaker
PROJECT

ELLE

ibis STYLES

GETEC

# Надходження фонду 2024

Дані подані у національній валюті — гривні

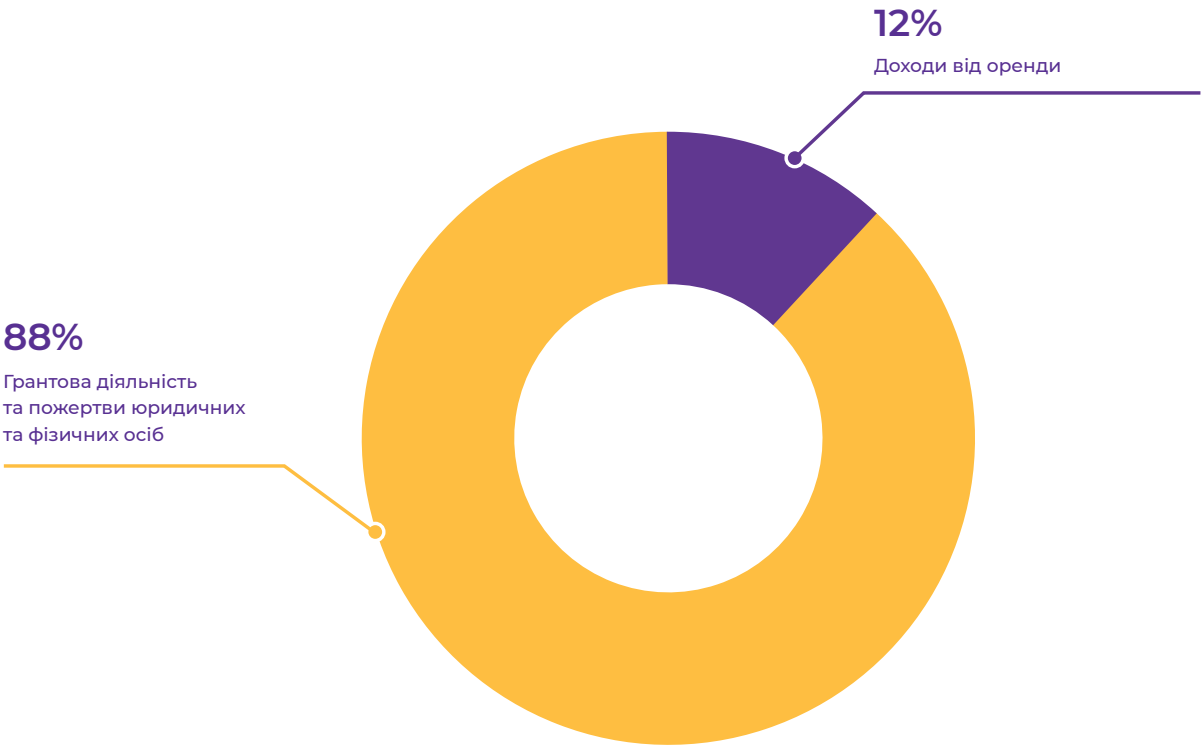


| | | |
|---|---|---|
| **Грантова діяльність та пожертви юридичних та фізичних осіб** | 88% | **74 493 548** |
| **Доходи від оренди** | 12% | **10 013 532** |
| **Разом** | 100% | **84 507 079** |

**Результати за 2024 представлені «касовим методом» та не аудитовані.*
*Результат незалежного аудиту діяльності за 2024 буде опублікований на сайті фонду.*

Дані подані у національній валюті — гривні

# Видатки фонду 2024

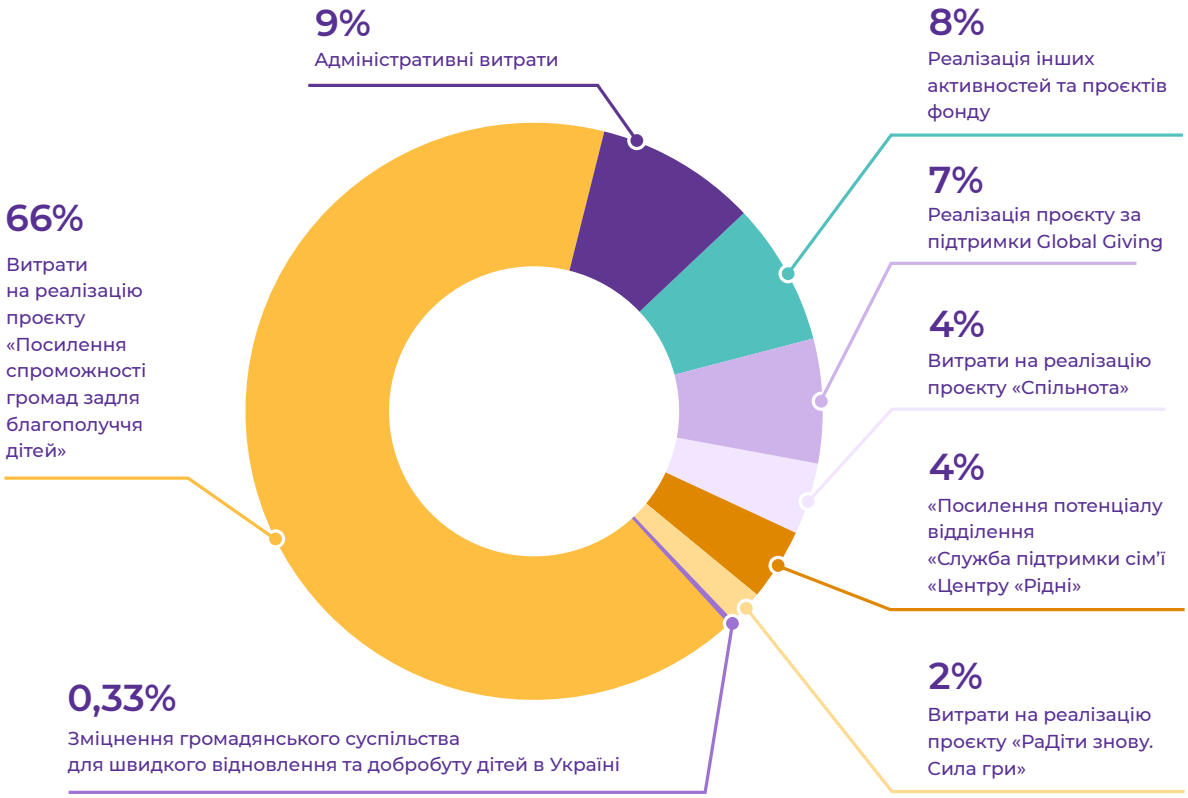


| | | |
|---|---|---|
| **Витрати на реалізацію проєкту «Посилення спроможності громад задля благополуччя дітей»** | 66% | **41 471 835** |
| **Адміністративні витрати** | 9% | **5 670 651** |
| **Реалізація інших активностей та проєктів фонду** | 8% | **4 940 561** |
| **Реалізація проєкту за підтримки «Global Giving»** | 7% | **4 371 199** |
| **Витрати на реалізацію проєкту «Спільнота»** | 4% | **2 438 066** |
| **Проєкт «Посилення потенціалу відділення «Служба підтримки сім'ї «Центру «Рідні»** | 4% | **2 703 193** |
| **Витрати на реалізацію проєкту «РаДіти знову. Сила гри»** | 2% | **1 403 150** |
| **Зміцнення громадянського суспільства для швидкого відновлення та добробуту дітей в Україні** | 0,33% | **208 993** |
| **Разом** | 100% | **63 207 648** |

# Команда фонду

**Головна бухгалтерка Наталія Ніколенко** зайняла зайняла почесне друге місце у всеукраїнському конкурсі **«Кращий бухгалтер України»**, який об'єднав найкращих фахівців країни у сфері бухгалтерського обліку.

**Стали учасниками орієнтаційного тренінгу щодо впровадження моделі «Кращий догляд для кожної дитини»** за підтримки UNICEF. Разом з партнерами та представниками інших громадських організацій ділились досвідом та працювали над більш глибоким розумінням реформ, аби спільно впроваджувати її в Україні.

Команда фонду пройшла **тренінг про навички ефективного фідбеку,** а керівники відділів та менеджери проєктів взяли участь у другій частині тренінгу, яка була зосереджена на тому, як зберегти власний ресурс, як визначити мотивацію працівників.

**Психологи нашого фонду взяли участь у конференції «Дитинство на тлі війни».**
Під час заходу обговорювали важливі аспекти підтримки дітей у воєнний час.

**Наша діяльність була відзначена подякою від Офісу Омбудсмана України** на регіональному форумі «Громадянське суспільство і Офіс Омбудсмана України: Спільні дії заради прав людини».

**Провели щорічне стратегічне планування нашої роботи.**

**Ваші відкриті серця та віддана праця змінюють життя дітей з вразливих категорій на краще, даруючи їм турботу, підтримку та надію. Дякуємо вам за вашу віру, любов і відданість спільній справі!**

# Ви — серце нашого фонду!

**Ми віримо, що кожна українська дитина заслуговує зростати в сім’ї з духовними цінностями і бути щасливою! 💛**

**Дякуємо усім, хто продовжує підтримувати нас на цьому шляху!**

**Разом ми змінюємо життя дітей на краще та будуємо світ, в якому кожна дитина має можливість розвиватися і бути щасливою!**

**Instagram** **Facebook** **You Tube**

БО Благодійний фонд «Рідні»
м. Львів, Україна

**ridni.org.ua**